

Ma ville

BÉLIGNEUX - LA VALBONNÉ - CHÂNES



**UNE VILLE
en mouvement :**
continuité, projets et lien social

**ZOOM SUR
LES ASSOCIATIONS
BÉLIGNARDES**



PROTÉGER LES FEMMES ET LES HOMMES DERRIÈRE CHAQUE MISSION,
C'EST NOTRE PRIORITÉ !



SANTÉ ET SÉCURITÉ AU TRAVAIL

- CACES *
- Travaux en Hauteur et Port du Harnais
- Echafaudages de pieds et roulants
- Habilitations électriques basse tension
- Risque Amiante Sous section 4
- Autorisation d'intervention à Proximité des Réseaux
- ATEX Niveau 0 et Niveau 1
- Prévention des risques routiers
- Prévention incendie + Module en Réalité augmentée
- Evacuation incendie
- Permis de Feu
- Sauveteur Secouriste du Travail
- PRAP



NOUVEAU

FORMATION
CALAGE
ET ARRIMAGE



ENVIRONNEMENT NUCLÉAIRE

- SCN 1 / SCN 2
- CSQ
- Radioprotection
- Port des EPI : Hsacme Ventilée - HV/Tense Etanche Ventilée - TEV/ARI - TEVA et CAVA - TEV MAR 95
- Prévention des risques - Cycle combustible
- Etanchéité des assemblages boulonnés
- Pose de chevilles et détection au ferroskan
- Assurance Qualité HN3
- SSTN

HP FORMATION VOUS PROPOSE

DES FORMATIONS
SUR DES MÉTIERS QUI RECRUTENT
SOUDEUR - ROBINETIER*
TUYAUTEUR - AGENT CND****



* CERTIFICAT DE QUALIFICATION PARTAIRE DE LA MÉTALLURGIE
** ALLOCATION PAR CERTIFICAT DE QUALIFICATION PARTAIRE DE LA MÉTALLURGIE
AGENT DE CONTRÔLE QUALITÉ DANS L'INDUSTRIE



ROBINETIER*



SOUDEUR



AGENT CND**



TUYAUTEUR



édito du maire

Le début d'une nouvelle année est souvent l'occasion de faire un bilan, mais aussi le temps de dresser les perspectives pour le futur. Ce passage à une nouvelle année, qui demeure hautement symbolique, c'est aussi pour certains, prendre de nouvelles résolutions.

Sur notre commune, un bon nombre de nos engagements proposés lors des élections de 2020 ont déjà été réalisés, mais il n'en demeure pas moins que d'autres projets, structurants pour notre territoire, verront le jour sur ce mandat. Cet édito, est pour moi, l'occasion de vous exposer les perspectives pour les mois à venir : L'église, le mode doux de la gare à Chânes, la restructuration du centre-ville, l'éclairage public en LED, l'élargissement de la place de la grande Hermière et le retour en eau de notre étang,

Comme vous pouvez le constater, les sujets ne manquent pas...

Malgré le contexte économique, notre gestion de la collectivité et le suivi permanent d'une prospective financière nous permettront de conduire ces projets, tout en respectant les indicateurs financiers que nous nous sommes fixés. Être toujours en capacité de réfléchir à l'avenir, de construire le territoire de demain, pour le bien de tous, tant en matière de services à la population, que d'urbanisme, de développement durable, est une source d'énergie précieuse pour les élus que nous sommes.

Chers habitantes et habitants de Bèlignieux, je vous souhaite de passer d'agréables moments avec vos proches tout au long de cette année 2026.



Philippe Ferrand
Maire de Bèlignieux

03 ● ÉDITO

Edito du Maire

04 ● BUDGET COMMUNAL

Compte administratif 2024
Dépenses de fonctionnement
Recettes de fonctionnement
Dépenses d'investissement
Recettes d'investissement
Focus : Enjeux du territoire

06 ● ÉTAT CIVIL

Naissances
Mariages
Décès

08 ● COMMISSIONS

Urbanisme
Sécurité
Jeunes
Enfance et Jeunesse
Santé social
Bâtiments et voirie
Communication, vie associative, vie économique, vie locale...

16 ● RÉTROSPECTIVE 2025

22 ● MUNICIPALITÉ

Nouvelle équipe
Crèches
Périscolaire - Cantine

27 ● CONSEIL MUNICIPAL DES ENFANTS

28 ● ASSOCIATIONS

Anciens combattants
Comité de jumelage
Body Art
Maili Plongée
Sou des écoles
La Cordée Bèlignieux
Entramiloisirs
Église la rencontre
Brutus Lyon

33 ● PÊLE-MÊLE

Les projets du mandat

34 ● INFORMATIONS

Numéros utiles

POUR EN SAVOIR + www.ville-beligneux.fr
Retrouvez l'actualité municipale sur nos supports digitaux



villebeligneuxoff



Illiwap
Commune connectée
100% gratuite
Sans publicité



3CM & Moi
Être informé, alerté en temps
réel des événements de l'in-
tercommunalité.

COMPTE ADMINISTRATIF 2025

Le Compte Financier Unique (CFU) retrace l'exécution du budget de l'année. Il détermine les résultats de l'exécution comptable et constate les restes à réaliser. Il compare, à cette fin, les prévisions ou autorisations de crédits aux réalisations en dépenses et en recettes.

Ainsi, par le biais du Compte Financier Unique l'ordonnateur rend compte annuellement des opérations budgétaires qu'il a exécutées.

ZOOM SUR LE COMPTE ADMINISTRATIF 2025

Il comporte deux grandes sections bien distinctes :

- La section de fonctionnement qui concerne la gestion courante de la commune ;
- La section d'investissement qui porte sur des opérations annuelles ou quelquefois pluriannuelles.

Petit rappel : contrairement à un budget qui doit être équilibré (dépenses = recettes pour chaque section), le CFU retrace les mouvements effectués.

En 2025, la municipalité a placé le développement des services publics au cœur de ses priorités, animée par la volonté d'améliorer concrètement le quotidien des habitants. L'offre de services s'est enrichie avec l'arrivée d'un agent social, garant d'une écoute attentive et d'un accompagnement administratif pour les personnes en difficulté, ainsi qu'avec la reprise du Relais Petite Enfance (RPE), qui vient compléter l'offre existante en soutenant les familles et les assistant(e)s maternel(le)s tout en renforçant le lien social.

Qu'il s'agisse de l'enfance et de la petite enfance, de la jeunesse, des seniors ou de la vie associative, chaque action a été guidée par un objectif clair : assurer l'égalité d'accès et la proximité. Cette dynamique

illustre l'engagement de la commune pour un service public efficace, humain et adapté aux besoins d'aujourd'hui comme de demain.

La préparation du budget 2026 s'inscrit dans un contexte difficile, marqué par des crises politiques et des tensions internationales, et dans lequel les aides accordées aux communes sont annoncées comme plus restreintes, limitant les marges d'investissement. La politique municipale reste néanmoins de maîtriser les dépenses tout en continuant à investir dans l'avenir et à offrir à la population des services de qualité, fidèles aux valeurs de solidarité et de proximité.

GRAPHIQUE COMPARATIF

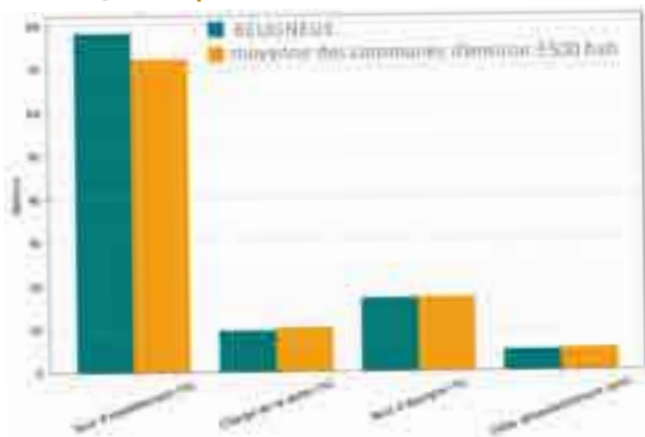

Taux d'endettement : plus il est bas, mieux c'est

Charge de la dette : plus elle est faible, mieux c'est

Taux d'épargne : plus il est élevé, mieux c'est

Délai de désendettement : plus il est court, mieux c'est

Le **taux d'endettement** est légèrement supérieur à la moyenne, mais reste raisonnable.

La **charge de la dette** est un peu plus faible que la moyenne, signe d'une gestion prudente.

L'**épargne brute** est proche de la moyenne.

Le **délai de désendettement** est inférieur à 5 ans, ce qui est très positif.

Le **graphique confirme visuellement que la commune est financièrement saine et bien gérée par rapport à ses pairs.**

DÉPENSES DE FONCTIONNEMENT

INTITULÉ	RÉALISÉ	% RÉALISÉ
Charges à caractère général	699.247,79 €	28,70%
Charges de personnel et frais assimilés	1.373.294,34 €	56,36%
Atténuations de produits (FPIC)	44.425 €	1,82%
Amortissements	124.204,87 €	5,10%
Autres charges de gestion courante	169.431,48 €	6,95%
Intérêts de la dette	26.010,55 €	1,07%
Charges exceptionnelles	0,00 €	0%
TOTAL	2.436.614,03 €	100%

- 011 Charges à caractère général (eau, électricité, gaz, fournitures, entretien bâtiments et voirie...)
- 012 Charges de personnel et frais assimilés
- 014 Atténuations de produits (FPIC)
- 042 Amortissements
- 65 Autres charges de gestion courante (intérêts de la dette, subventions, contributions, SEA...)
- 66 Intérêts de la dette
- 67 Charges exceptionnelles

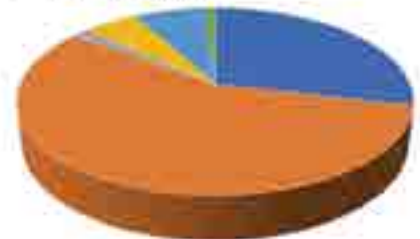

RECETTES DE FONCTIONNEMENT

INTITULÉ	RÉALISÉ	% RÉALISÉ
Résultat de fonctionnement reporté	429.631,96 €	13,40%
Atténuations de charges	36.404,86 €	1,14%
Produits des services	336.220,55 €	10,48%
Impôts et taxes	431.620 €	13,346%
Fiscalité locale	1.105.072 €	34,45%
Dotations et participations	810.525,13 €	25,27%
Autres produits de gestion courante	57.674,02 €	1,80%
Produits spécifiques issus de cessions	150 €	0,00%
TOTAL	3.207.298,52€	100%

DÉPENSES D'INVESTISSEMENT

INTITULÉ	RÉALISÉ	% RÉALISÉ
Résultat d'investissement reporté	54.658,44 €	8,08%
Capital de la dette	235.331,62 €	34,78%
Immobilisations incorporelles	11.769,79 €	1,74%
Immobilisations corporelles	128.484,03 €	18,99%
Immobilisations en cours	184.665,90 €	27,30%
Autres immobilisations financières	60.670,87 €	8,97%
Opérations patrimoniales	975,60 €	0,14%
TOTAL	676.536,25 €	100%

- 001 Résultat d'investissement reporté
- 16 Capital de la dette
- 20 Immobilisations incorporelles
- 21 Immobilisations corporelles
- 23 Immobilisations en cours
- 27 Autres immobilisations financières
- 041 Opérations patrimoniales



RECETTES D'INVESTISSEMENT

INTITULÉ	RÉALISÉ	% RÉALISÉ
Amortissements	124.204,87 €	16,02%
Opérations patrimoniales	975,60 €	0,13%
Dotations, fonds divers et réserves (FCTVA, taxe aménagement)	219.489,83 €	28,31%
Subventions d'investissement	430.761,99 €	55,55%
TOTAL	775.432,29 €	100%

- 040 Amortissements
- 041 Opérations patrimoniales
- 10 Dotations, fonds divers et réserves (FCTVA, taxe aménagement)
- 13 Subventions d'investissement

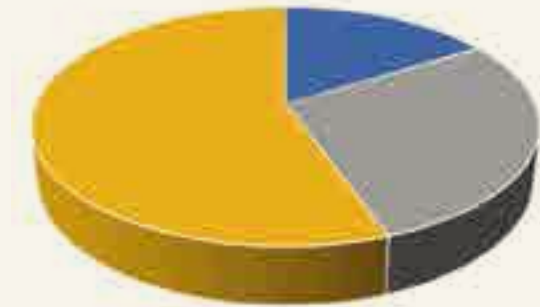

FOCUS SUR : ENJEUX DU TERRITOIRE

Le conseil municipal a décidé collégalement d'augmenter d'un point les taxes foncières sur le bâti et les logements vacants afin de compenser un manque de recettes lié au désistement de l'État. Cette fiscalité responsable nous permettra de continuer à investir et préserver le cadre de vie de notre commune. L'augmentation de la taxe sur les logements vacants reste en cohérence avec la politique actuelle, qui vise à favoriser la remise sur le marché de logements inoccupés, à répondre aux besoins en habitat et élargir plus équitablement les ressources fiscales. De même, le conseil municipal exprime son soutien aux agriculteurs en ne touchant pas à la taxe sur le non bâti.



RECETTES DE FONCTIONNEMENT

- 001 Résultat de fonctionnement reporté
- 015 Attribution de charges (remboursement, aide de l'État, agents)
- 70 Produits des services (concessions, loyers...)
- 71 Impôts et taxes (ISF, FNBK...)
- 731 Facilité locale
- 741 Contributions et participations (DDAF et dot à l'em. sur exploitation...)
- 75 Autres produits de gestion courante (loyers locations)



NAISSANCES

Nous avons eu le plaisir d'accueillir

- 11/01/2025**
MADI M'HADJI MORVANY
Cameron Zayonn
- 25/01/2025**
DIAWARA Alpha-Isaaq
- 17/02/2025**
TOURE Ganssiri
- 17/02/2025**
TAUNE Djayelie Wallitr Wajana
- 24/02/2025**
SAUVEZ Gabriel Laurent Marc
- 20/03/2025**
GOURCHANE Tasnime
- 22/03/2025**
MEILLAND Léon Gérard Hugo Bernard
- 20/04/2025**
APPATORÉ Élya Aurore Maya
- 11/05/2025**
BUSHI Brian
- 26/05/2025**
CAMARA ESCRIG Bamba
- 10/06/2025**
POLI Stefan Nicolas Georges
- 15/06/2025**
POLITO Gabriel Erwann Vincenzo
- 16/06/2025**
PIPITONE
Guiseppe Abrani Vincent
- 17/06/2025**
IHORAI Raiatea Havai Moeava
- 01/07/2025**
DEMEUNYNCK Joséphine Marie
- 04/07/2025**
SANTONI Léo Jean-Louis José
- 05/07/2025**
ABDALLAH Suméya Aylie
- 05/07/2025**
ABDALLAH Suayla Lilya
- 07/07/2025**
DENYS Louis Jean-Paul
- 13/07/2025**
MYSKOWIAK CHAPUSOT Léon
- 27/07/2025**
SMITH Ezequiel Angel Rydel
- 29/07/2025**
SOUICI Achille Benoît Edmond
- 31/07/2025**
ERREDDAHI Mila Ambre
- 01/08/2025**
OUCKENE Marina Eidra Sisien
- 02/08/2025**
DESSI Soléa Jesuina Fernande
- 10/08/2025**
TAHIR Camilla
- 14/08/2025**
CHTIOUI POETZCH Lana
- 19/08/2025**
DEMIA Élyo
- 22/08/2025**
OUALI Inaya
- 29/08/2025**
BENSAFI Marie Fatima Claudine
- 09/09/2025**
DUCHEMANN
Soan Paul Maurice Didier
- 11/09/2025**
BANGELINA Koaheitoa Hivaani Simdrick Hakaiki
- 19/09/2025**
LAIDI Eddy
- 23/09/2025**
GJAPI Elias
- 24/09/2025**
PARÉ Andrea Ambroise
- 30/09/2025**
MOREAU Nathan
- 03/10/2025**
MAHÉ DUFFET
Noah Josef Camille
- 17/10/2025**
TAVERE Ka'Inoa Matthew Killian Tematahi Eihau Tearii
- 19/10/2025**
ALI MADI Zayene
- 24/10/2025**
CHOQUARD Lison
- 30/10/2025**
VILLE Léonie Giulia
- 02/11/2025**
OKAV Lara
- 09/11/2025**
JAVAID Azlaan Issa
- 10/11/2025**
BERNAY Roman
- 24/11/2025**
MASEI Eliel
- 28/11/2025**
LIENEMANN Iris Elsa Hope
- 29/11/2025**
PADOVANI ISSANGA
Thélian-Pierre Kinih
- 25/12/2025**
BARBIER DEJEAN Élio Marius

BAPTÊME RÉPUBLICAIN

- 05/07/2025**
CREPIN Eléana
- 05/07/2025**
CREPIN Louane
- 26/12/2025**
LEMPERIERE Shayna



MARIAGE

Ils se sont dit oui

- 07/06/2025**
FALCO Jean-François Christian
FRIGOUT Alexia Claude Claudine
- 28/06/2025**
LACASSAGNE Christine
Michèle Marie Ingrid
LANTHEAUME Sylvie Raymonde
- 19/07/2025**
MOHAMED Geoffrey Philippe Pascal Noël
CANTEREL Honorine Odile Colette
- 19/07/2025**
BLIN Hugo
PACOT Adeline Simone Solange
- 26/07/2025**
DE GRANDIS Maxence François-Joseph
MARTINEZ Ymilie Renée
- 23/08/2025**
BOLZINGER Dimitri
BAUER Louise
- 31/08/2025**
LABOUZ Clément
LUONG Joëlle
- 12/09/2025**
RAKOTOMAVO Zariher-Kermin
BAREGE Zaïnoun
- 13/09/2025**
PELLICIER Damien
CHASSON Fanny Allison Marine
- 20/09/2025**
VERSEUX Andéol Jean-Nicolas
MORIN Marine
- 20/12/2025**
BELDJAIDI Ryan
BEN MELOUKA Djenna Dalila

■ DÉCÈS

03/01/2025
KLAUSER Micheline Antoinette
Née **DOTARO**

03/01/2025
PILLON Josette Claudie
Née **CHAMOUX**

10/01/2025
BRUNI Gilbert

10/01/2025
BERTHET Michel Marie Maurice

11/01/2025
WILLERMOZ Yves Joseph Antonin

13/01/2025
PERRIN Antonine Louise Amélie
Née **RACCURT**

15/01/2025
LÉGER Jean-Jacques Nicolas
Eugène

17/01/2025
GUIGNARD Michèle Georges Henri

17/01/2025
CHAINTRIER Pierrette Liliane

21/01/2025
PHILIP Roger

23/01/2025
BOURBON Maurice Louis

27/01/2025
DEPRALON Hélène Anne-Marie
Françoise
Née **RACHOU**

01/02/2025
ESSERTIER Emile André

04/02/2025
HENRY Jeannine Lucienne
Née **TROMPILLE**

09/02/2025
ROLHION Joëlle Jacqueline Paule
Née **PEILLON**

18/02/2025
RIBEIRO GOMES José Januário

01/03/2025
LAHAYE Daniel Louis Xavier

14/03/2025
SELLES Martin Pierre

22/03/2025
PIGUET Renée Marcelle
Née **COULAS**

27/03/2025

Ils nous ont quittés

IBORRA-SERRANO Maria

03/04/2025
VINIÈRE Rose Georgette
Née **DUPRAT**

04/05/2025
REPOSO Catherine
Née **MINELLI**

06/05/2025
ADROVER Elise Gisèle
Née **QUAGLIERI**

23/05/2025
HUMBERT Jean-Claude

23/05/2025
ROBERT Jean Georges Amédée
Victor Alphonse

21/06/2025
SAID Emilienne
Née **GARCIA**

25/06/2025
PASSANT Annie Marie Louise
Née **ALLARD**

28/06/2025
MARTIGNAT Ghislain Pierre

14/07/2025
BIMOZ Pascal

16/07/2025
DI NATALE Hélène Marie
Née **VALLAT**

20/07/2025
CLONET Marie Louise Josephine

01/08/2025
DURY Claudine Antoinette
Née **THOINET**

15/08/2025
MEUNIER Roger Georges Marie

21/08/2025
PEYROL Hélène Jeanne Marie
Née **ROBERT**

01/09/2025
AGUILERA Gratien

01/09/2025
BOSSON Marceline Ginette
Née **CHEVALIER**

06/09/2025
MILLE Christian Maurice

12/09/2025
TÉTU-MAJKA Grégory

18/09/2025

PAVAN Lucille Samantha Agnès
Née **MARCHAL-ROUQUET**

22/09/2025
FIEVET Denise Marie Thérèse
Née **VANDENHENDE**

25/09/2025
TAHIR Camilla

26/09/2025
BÉNAZECH Marie Françoise
Née **LUX**

10/10/2025
RIVESLANGE Georges Jean

15/10/2025
MORIN Jacques Georges Elie

17/10/2025
BARBAREL Jeannine Marcelle
Née **BERGER**

22/10/2025
BONNENFANT Lucette Rose
Née **GIRAUD**

13/11/2025
CAUCHOIS Jean-Marc Adrien

21/11/2025
POUQUET Guy Léon

06/12/2025
DESERAUD Georgette Léa
Née **CHAIX**

19/12/2025
GRANDJEAN Jacqueline Thérèse
Née **VARINGOT**

19/12/2025
LOREILLE Bernard Gaston Fabrien

25/12/2025
COUTER Annick Andrée Françoise
Née **BATAILLON**

29/12/2025
DELECROIX Jean-Claude



COMMISSION URBANISME
par Jean-Gérard Maurice (adjoint)

Depuis Janvier 2025,
la Commission
Urbanisme,
a traité 230 dossiers :

- 13 PC (Permis de Construire)
- 3 PC Modificatifs
- 86 DP (Déclarations Préalables de travaux)
- 3 DP Modificatifs
- 95 CU (Certificats d'Urbanisme)
- 30 DIA (Déclaration d'Intention d'Aliéner)

En résumé, ces chiffres nous montrent une diminution de 15% des dossiers reçus en instruction auprès du service Urbanisme en un an.

↓ 15%



En revanche, 2026 sera une année chargée en instruction de Permis de Construire car le Permis d'Aménager du Lotissement du Folu a été validé fin décembre 2025 pour 45 lots dont un lot collectif de 15 logements et deux lots de logements intermédiaires de 4 logements chacun.



En fonction de la typologie du projet, il convient de rappeler que l'instruction d'un dossier sollicite les autorisations :

- Du service instructeur assurées par la 3CM;
- De la commune (Commission urbanisme)
- Des concessionnaires réseaux (Enedis, Services des Eaux, Assainissement)

Règles à retenir

Doivent être déclarés avant tout commencement de travaux :

- Les transformations de façades, ouvertures, modifications ou suppressions d'éléments ouvrants ou fixes, d'auvents, de piliers... ;
- La réalisation d'un nouvel enduit de façade ou d'isolation extérieure ;
- Remplacement ou extension de toiture ;
- La construction, transformation ou suppression de clôtures, portails, portillons, murs, murets ;
- La division d'une parcelle de terrain, bâtie ou non, ou la modification d'un accès ;
- La mise en œuvre de panneaux photovoltaïques ;
- La construction de piscines et bassins, compris les plages et les environnants ;
- La construction de terrasses couvertes ou non, d'abris, de locaux techniques et de garages attenants ou non à la maison, dans le respect des 50% de végétalisation du tènement selon les zones définies dans le PLU ;
- La mise en œuvre d'enseignes ou de panneaux publicitaires.

RÉVISION DU PLAN LOCAL D'URBANISME

Un PLU, ça sert à quoi ?

Le Plan Local d'Urbanisme, c'est un peu la carte d'identité du territoire et le guide de son avenir. Il définit les règles qui encadrent la construction et l'aménagement d'une commune où l'on peut bâtir, à quelle hauteur, comment préserver les espaces naturels ou encore développer les équipements publics.

Concrètement, le PLU sert à organiser l'équilibre entre urbanisation et protection de l'environnement, à favoriser la mixité des logements, à prévoir les déplacements ou encore à encourager le dynamisme économique local.

C'est aussi un outil au service de tous : habitants, entreprises, agriculteurs ou associations peuvent s'y référer pour comprendre ce qu'il est possible de faire sur une parcelle donnée. En somme, le PLU, c'est le projet de territoire de la commune, pensé pour construire aujourd'hui un cadre de vie cohérent, agréable et durable pour demain.

Suite à l'enquête publique de novembre 2025, notre PLU sera finalisé en début d'année 2026, la mise en œuvre devrait être effective à la fin du printemps 2026.

L'ensemble des documents concernant la révision de notre PLU est disponible sur le site de la ville de Béligneux :

<https://www.ville-beligneux.fr/20002-revision-du-p.l.u..htm>

COMMISSION SÉCURITÉ

par Jean-Gérard Maurice (adjoint)

Les rappels d'action ont été les suivants :

Les citoyens référents n'effectuent pas de rondes ou de patrouilles dans leur quartier ou leur commune. En revanche, ils sont invités à relayer rapidement auprès des forces de l'ordre et du maire les faits ou événements qui ont retenu leur attention ;

En aucun cas ceux-ci ne doivent se mettre en danger face à des situations leur semblant anormales ;

S'ils sont témoins d'un crime ou d'un délit, ils doivent le signaler par un appel au « 17 » pour qu'une patrouille de police ou de gendarmerie se déplace sans délai sur les lieux ;

Les différents signalements soumis auprès de la gendarmerie génèrent des enquêtes et des recoupements d'indices, sur plusieurs mois parfois, et restent confidentiels. Ces élucidations ne peuvent pas être divulguées auprès des référents. Cela peut sembler frustrant pour certains d'entre nous mais ceci ne doit en aucun cas affaiblir la culture de prévention de notre mission.

BON À SAVOIR :

Les citoyens référents sont choisis sur la base du volontariat. Vous êtes intéressés ? Contactez la mairie et prenez rendez-vous.

La participation citoyenne est un engagement à titre bénévole qui ne donne lieu à aucune contrepartie financière et ne confère pas de prérogatives de puissance publique.

POUR MÉMOIRE : prochaine réunion des «Citoyens Vigilants» de la commune le lundi 13 avril 2026 avec la Gendarmerie Nationale à la salle du conseil municipal.



Délais de traitement à connaître à partir de la date de dépôt de la demande :

Pour un Permis de Construire : 2 mois et 3 mois supplémentaires pour demande de pièces complémentaires;

Pour une Demande Préalable de travaux : 1 mois et 3 mois supplémentaires pour demande de pièces complémentaires;

Pour un Certificat d'Urbanisme : 2 mois;

Pour une DIA (pour tout acte notarié de vente immobilière) : 2 mois;

Pour un Permis d'Aménager : 3 mois.

Les Autorisations d'Urbanisme données tels que PC et DP sont valables 3 ans.

Votre contact et demande de rendez-vous pour échanger sur vos projets :

urbanisme@ville-beligneux.fr

Permanence en présence des élus sur rendez-vous :

Mardi après-midi de 14h à 20h

Jeudi après-midi de 14h 17h30

Permanence téléphonique (04 72 25 30 70):

Lundi matin et vendredi matin

Vos démarches d'urbanisme :

Toutes les informations nécessaires sur :

<https://www.ville-beligneux.fr/-Demarche-d-urbanisme-.html>

COMMISSION JEUNES

par la commission Jeunes et Chloé Branchezy



La commission jeunes a réalisé une bonne année 2025, avec des projets désormais ancrés sur la Ville mais aussi de nouveaux projets.

En mars, a été organisé un après-midi jeux à la salle des fêtes, ouvert à tous. Ce temps convivial a été organisé en partenariat avec l'association « Et si on jouait ? » et a réuni plus de cinquante personnes. Nous avons réalisé le ciné plein air, évènement incontournable du printemps à Béliigneux, réunissant plus de 200 personnes, en présence d'un foodtruck, du Sou des écoles et avec la participation des tahitiennes et tahitiens. Pour poursuivre cette dynamique, les jeunes de la commission ont animé les jeux lors du 14 Juillet, en lien avec les Anciens Combattants.

Puis dès la rentrée de septembre, nous avons planché afin d'organiser, en partenariat avec l'association des kinés du sein, un évènement de sensibilisation lors d'Octobre rose. Nous avons pu réaliser un quizz, échanger et sensibiliser autour de cette thématique.



Nous continuerons notre action,
n'hésitez pas à nous suivre
sur instagram :
beli_com_jeunes
pour avoir les prochaines infos !

Puis, nous avons participé aux festivités de fin d'année, avec le marché de Noël et le repas des aînés, un temps intergénérationnel chaleureux pour bien clôturer cette année.



OCTOBRE ROSE :
ÉCHANGER ET SENSIBILISER

COMMISSION ENFANCE JEUNESSE
par Aurélie Vannier (Adjointe)



Aperçu sur nos petits écoliers du temps périscolaire et du temps méridien

Depuis la rentrée, 361 enfants sont inscrits au restaurant scolaire. Ils sont en moyenne 300 par jour. 39% des enfants inscrits sont issus d'une famille dont l'un des parents est militaire.

Au périscolaire, nous avons 223 enfants inscrits. Ils sont en moyenne 60 le matin (25 maternels et 35 élémentaires). Le soir, nous avons 85 inscrits (40 maternels et 45 élémentaires). Et à l'étude surveillée, nous avons 37 enfants inscrits.

N'oublions pas nos petits de la crèche !!

Ces chiffres nous font part de l'occupation réelle. En occupation contractuelle, la crèche avait accepté de monter à 13 ou 14 inscrits plusieurs jours par semaine lorsqu'elle était en agrément à 12. Depuis l'agrément à 17, la crèche est montée à 18 inscrits tous les jours sauf le mercredi.

L'occupation réelle dépend de plusieurs paramètres :

L'absentéisme (congés ou malades) ;

Les horaires de contrat (tous ceux qui ont des petites journées contractuelles par exemple, cela vient plomber un peu l'occupation, puisqu'il y a des heures d'ouverture de la structure avec moins d'enfants) ;

Des places occasionnelles qui sont proposées aux familles dès lors que l'on a connaissance d'un enfant absent pour cause de maladie et que certains parents acceptent de garder à la maison.



**LA MAIRIE REMERCIE LES ANNONCEURS
POUR LEUR AIMABLE PARTICIPATION
À LA RÉALISATION DE CE
BULLETIN MUNICIPAL**



• COMMISSIONS •

COMMISSION SANTÉ SOCIAL

par Gontran Brozzoni (Adjoint)

Dans une commune comme la nôtre, de plus de 3 500 habitants maintenant, le lien social n'est pas une notion abstraite : il est une réalité quotidienne. Il se construit dans les rencontres, dans l'entraide, dans l'attention portée à l'autre. Il est ce qui fait que nous ne sommes pas simplement des voisins, mais une véritable communauté de vie.

C'est dans cet esprit que l'apport d'une professionnelle du social, en la personne d'Amandine Garnier, était essentiel. Par son écoute, son expertise et sa présence, elle accompagne les habitants à différents moments de leur vie, familles, personnes isolées, séniors, ou jeunes en difficulté. Elle joue un rôle de relais, de soutien, mais aussi de prévention, contribuant à maintenir la cohésion sociale et à lutter contre l'isolement. Son action discrète mais déterminante renforce le tissu humain de notre commune.

Le CCAS, c'est aussi proposer des activités à notre population quelque soit sa génération.

Lors de cette année 2025, ce sont 10 de nos jeunes ados qui ont pu se retrouver lors d'une expérience de conduite sur le circuit d'Only Kart à Dagneux où la piste avait été privatisée pour deux sessions de kart qui ont été l'occasion de voir briller deux de nos jeunes filles.

2025 a également été l'occasion d'organiser, pour la deuxième année consécutive, des ateliers pour nos aînés en partenariat avec l'ADAPA et de leur proposer des activités liées aux différents sens du corps humain mais également sur le bien-être.

2025 a également été l'occasion pour notre ville d'accueillir au sein de notre salle des fêtes une exposition de jeunes artistes qui ont pu vous faire découvrir leurs univers respectifs par le biais de créations visuelles diverses que ce soit à l'aide d'un tableau ou d'une carte postale mais aussi des petits objets à porter sur soi. La création, qu'elle soit manuelle ou, comme le fait poindre notre époque, numérique, reste un moyen de s'exprimer et de montrer aux autres sa philosophie de vie.

2025, c'est aussi le traditionnel repas de fin d'année offert par le CCAS à nos aînés lors d'un dimanche convivial dans une chaude ambiance de cabaret. C'est un peu plus d'une centaine de convives qui se sont régalés et qui ont pu échanger avec les élus communaux mais surtout avec les membres de la commission jeunes.

Le lien social passe également par le **lien intergénérationnel**, qui est une richesse précieuse. Favoriser les échanges entre les générations, c'est permettre aux plus jeunes de bénéficier de l'expérience et de la mémoire des aînés, et aux plus âgés de rester pleinement acteurs de la vie locale. Ces rencontres

créent du respect, de la transmission et du sens.

2025 c'est aussi 107 colis offerts par le CCAS aux aînés ne pouvant se déplacer au repas précédemment cité, des colis offrant, pour une ou deux personnes, un repas à partager lors des fêtes de fin d'année.

2025 ce sont aussi 60 boîtes à chaussures, récoltées avec l'aide du Conseil Municipal des Enfants de Bèlignieux et la Commission Jeunes lors du 6 décembre dernier, qui ont pu être distribuées auprès des SDF lors des maraudes de la Croix Rouge qui œuvre au quotidien, surtout l'hiver, à aider les plus démunis.

Une récolte malheureusement en baisse depuis la création de l'événement. (210 boîtes la première année).

Je terminerais par un petit mot : solidarité.

La solidarité est un pilier essentiel de la vie en société. Elle permet de créer des liens forts entre les individus. En s'entraidant, les personnes peuvent surmonter les difficultés ensemble. La solidarité réduit les inégalités et favorise la justice sociale. Elle encourage le respect, l'écoute et la compréhension mutuelle. Dans les moments de crise, elle apporte soutien et réconfort. Être solidaire, c'est penser aux autres autant qu'à soi-même. Elle renforce le sentiment d'appartenance à une communauté. Grâce à la solidarité, chacun peut trouver sa place dans la société.

C'est une valeur indispensable pour construire un avenir meilleur.

En partenariat avec France Alzheimer, nous vous proposons des rencontres gratuites, animées par un binôme psychologue/bénévole France Alzheimer de l'Ain - Salle du Préau pour connaître la maladie, comprendre et communiquer avec la personne malade, accompagner etc.



Mon proche est malade d'Alzheimer ou apparenté :
Je me pose des questions... je me lance !
et je viens au :

GRUPE DE PAROLE mensuel et gratuit

Il me permet un temps de partage et de soutien,
animé par une psychologue et une bénévole
Accès libre, sans inscription

Un mardi par mois
de 16 h à 18 h les :

2025-2026

09/09 - 07/10 - 04/11 - 09/12
06/01/26 - 03/02 - 03/03 - 07/04
05/05 - 02/06



Salle du Préau
Place de la Grande Herminière
01360 BELIGNEUX



Association France Alzheimer de l'Ain
contact@francealzheimer.org
Tel : 04 74 52 10 90



ATELIER ACTIVITES PARTAGEES aidant - aidé

A BELIGNEUX

1 lundi par mois de 14h à 17h

2025 : 01/09-06/10-03/11-01/12

2026 : 05/01-02/02-02/03-13/04-04/05

01/06-06/07-07/09-05/10-02/11-07/12

Lieu : Salle du Préau
Place de la Grande Herminière
01360 BELIGNEUX

Inscriptions :

convivialita_fa01@gmail.com

Ville de
BÈLIGNEUX



De nombreux travaux pour maintenir
et améliorer le quotidien de la commune

#01

Actions :
Installation de sèche-mains dans l'ensemble des bâtiments communaux

Objectifs :
Éliminer le gaspillage de papier "essui-tout"

Dépenses : 5 000 €

#06

Actions :
Installation de deux caméras afin de protéger la crèche

Objectifs :
Sécurité crèche et périscolaire maternelle

Dépenses : 12 700 €

#02

Actions :
Création de deux places de parking devant le cabinet dentaire

Objectifs :
Suppression de deux massifs ingérables

Dépenses : 9 000 €

#07

Actions :
Remise en place de l'ancienne plonge au restaurant scolaire et travaux d'agrandissement

Objectifs :
Fiabiliser la plonge du restaurant scolaire

Dépenses : 20 000 €

#03

Actions :
Changement du maxity voirie par un Renault master

Objectifs :
fin du renouvellement des véhicules

Dépenses : 70 800 €

#08

Actions :
Porte d'entrée de l'église

Objectifs :
En attente de la restauration de l'église

Dépenses : 2 000 €

#04

Actions :
Achats tables, chaises et barnums pour les animations de la commune

Objectifs :
Salle des fêtes, salle de réunion de l'ancienne mairie et l'ACVG

Dépenses : 8 000 €

#09

Actions :
Placard mural ancienne mairie

Objectifs :
Rangement ponctuel et produits d'entretien

Dépenses : 2 000 €

#05

Actions :
Changement du serveur de la mairie

Objectifs :
Ancien en fin de vie

Dépenses : 20 000 €

#10

Actions :
Éclairage passage en direction de la crèche

Objectifs :
Sécurisation de l'accès à la crèche

Dépenses : 6 000 €

DÉPENSE 2025 : 155 500 €

#05



#08



#09





#02



#03



#06



#07

COMMISSION COMMUNICATION, VIE ASSOCIATIVE, VIE ÉCONOMIQUE, VIE LOCALE...

par **Françoise Gachon**

Cette année 2025 fut essentiellement la continuité du développement du point commun entre toutes les missions de cette commission : nous avons continué à créer du lien (lien social entre tous, élément indispensable aux individus et à la société).

J'exprime ici toute ma gratitude à l'ensemble des acteurs locaux représentant les associations présentes sur notre territoire dont l'action joue un rôle important dans la vitalité de notre commune ; leur énergie et leur dévouement au service de la population constituent une véritable richesse collective, essentielle à l'intérêt général.

Le projet de la rénovation et extension de la bibliothèque que nous venons de démarrer avec cet espace qui sera dédié non seulement à la lecture publique, mais aussi au développement de la culture sur notre commune, en plus de valoriser notre patrimoine avec le hameau de Chânes, contribuera là aussi à la création de nouveaux liens avec l'apport de nouvelles possibilités de rencontres et la concrétisation d'un mode doux qui permettra de relier aisément le hameau de Chânes au centre-ville.

Nous avons pu, tout au long de 2025, valoriser nos projets dans nos brèves, nous avons communiqué sur l'importance de nos entreprises, artisans, commerçants avec qui nous continuons à générer du lien ; et nous vous avons également présenté nos agents en leur consacrant une brève spécifique, car c'est chaque jour qu'ils agissent avec dévouement pour la population et l'intérêt général.

Espérons que 2026 continue de vous offrir de belles perspectives, de nombreuses et nouvelles rencontres faites de temps d'échanges et de partage.

La commune au service des associations pour dynamiser la vie locale

- par l'attribution des subventions
- prêt gratuit de certaines salles communales
- du matériel mis à disposition
- coordination et accompagnement pour l'organisation de manifestations
- information auprès de la population sur les animations etc...



#10



09/01

Janvier 2025

L'année démarre avec la traditionnelle cérémonie des vœux de la municipalité, temps d'échange et de partage qui rencontre toujours un vif succès



21/02

Les brandons

Coutume ancestrale qui perdure grâce à BHC et qui garde encore toute sa saveur autour de la traditionnelle soupe partagée



05/04

Carnaval

Boum du Printemps organisée par le Sou des Ecoles



16/03

Jeux de Société

Après-midi organisée par la commission Jeunes



11/04

Jeux en famille

Soirée du Printemps organisée par le Sou des Ecoles



15/05

Concert à la bougie

Concert gratuit avec l'association Décybels qui a accueilli 70 personnes dans l'Église St Pierre de Béligneux - une belle mise en valeur de notre patrimoine



08/03

Journée internationale de la femme



11/03

Cérémonie des nouveaux arrivants

Un temps convivial pour faire connaissance



15/03

J'aime la Nature Propre

Dans le cadre d'une opération nationale de nettoyage de la nature, initiée par la Fédération Nationale des Chasseurs, et qui mobilise les citoyens à la préservation de l'environnement.

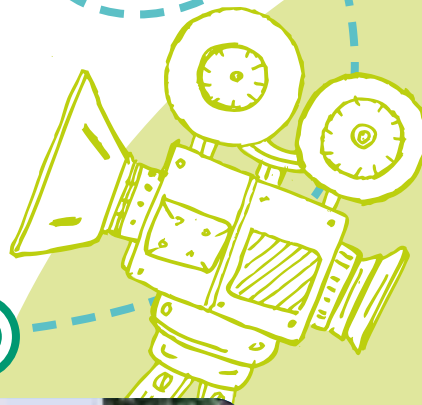

18/05

Brocante

Une belle journée estivale de brocante portée par l'association des sous-officiers du RMED « chevron » et l'association des militaires du rang « galon d'or » du RMED sur l'allée des platanes



23/05

Ciné Plein Air

La traditionnelle soirée ciné plein air rythmée avec en première partie les danseuses Tahitiennes, un food truck pour le salé et boissons sans alcool et le Sou des écoles pour le sucré et les bières, et avec la projection de Astérix et Obélix, l'Empire du milieu.



14/06

Contes en Côtière

Dans la cour de l'école élémentaire, la troupe de Béligneux a clôturé la séquence des Contes en Côtière avec les Murs de la Vertu



20/06

Kermesse

Organisée par le Sou des Ecoles



18/10

Week end du Pain

L'occasion d'un marché local au cœur du Village avec le pain, les sabodets, boudins, pommes etc... porté par des associations locales (BHC, ACVG, DéfiTrek ...)



12/10

Octobre Rose

Carton plein pour cette première participation à l'opération nationale avec la Commission Jeunes, le réseau des Kinés du Sein, la Ligue contre le cancer et pleins d'autre participants



08/11

Belign'art

Une nouvelle exposition artistique : la municipalité a accueilli une trentaine de Jeunes Artistes Lyonnais venus exposer leurs œuvres artistiques bercées de références stylistiques à la culture japonaise, non seulement au manga, mais aussi à l'estampe et à l'art du tissu.



21/11

Beujolais Nouveau

Merci à l'association des Combattants et Victimes de guerre pour cette traditionnelle belle animation dégustation très appréciée par la population





27/06

Bal de promo

Les élèves de CM2 de Béliigneux et de Balan ont fêté dignement la fin de leur cycle en élémentaire ; une première et qui a remporté un franc succès



14/07

14 juillet

La grande fête nationale dans une ambiance familiale portée par l'Association des Combattants et Victimes de Guerre et la Commission Jeunes



06/09

Forum des associations

La traditionnelle rencontre avec les associations à la salle des Bâtonnes.



01/09

Forum de la rentrée

Une première édition sur la commune pour renforcer nos actions politiques pour l'enfance ; l'objectif de ce forum était d'accueillir les parents et de les intéresser sur ce qui est proposé aux enfants sur la commune.



06/12

En attendant Noël

Le traditionnel rendez-vous familial porté par la majorité des associations locales pour un moment convivial partagé autour du vin chaud, des marrons grillés, crêpes, et clôturé par le feu d'artifice. Une commune solidaire avec l'opération des Boîtes à Chaussures (60 boîtes) et le TELETHON : **1337.78 euros**



14/12

Repas des aînés

L'occasion pour nos anciens de retrouver les copains autour d'un repas animé !

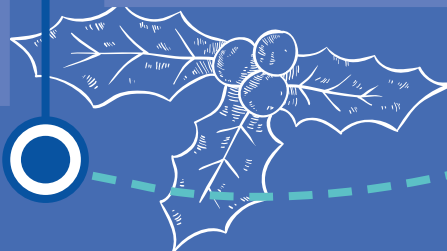

werocket



**VOTRE
ENTREPRISE
MANQUE DE
VISIBILITÉ ?
ON CRÉE
VOTRE
SITE WEB
CLÉ EN MAIN**

www.werocket.fr

hello@werocket.fr

Tel. 04 75 51 88 40

• RÉTROSPECTIVE •

LE DEVOIR DE MÉMOIRE AVEC LES COMMÉMORATIONS

Parce qu'il ne faut pas oublier,
et parce qu'il faut faire vivre et transmettre ...



19/03



08/05



18/06



14/07



11/11

LA NOUVELLE ÉQUIPE 2026-2032

Composition de l'exécutif :



Philippe Ferrand - Maire



Emilie Fantino - 4ème adjoint
JEUNESSE, ENFANCE et AFFAIRES SOCIALES



Jean-Philippe Favrot - 1er adjoint
AFFAIRES ÉCONOMIQUES, EMPLOI ET
RELATION AVEC L'INTERCOMMUNALITÉ



David Vannier - 5ème adjoint
URBANISME



Françoise Gachon - 2ème adjointe
COMMUNICATION, INFORMATION ET SUIVI
DE L'ADMINISTRATIF



Dominique Calais - Délégué Voirie -
Bâtiments - Espaces Verts



Daniel Clément - 3ème adjoint
SÉCURITÉ

Référents :

- **CULTURE** : Mélina Bataillard
- **INFORMATIQUE** : Philippe Rémond
- **ANIMAUX** : Djamilla Ravarotto
- **ENVIRONNEMENT** : Adeline Colin
- **CORRESPONDANT DÉFENSE NATIONALE** : Jacques Vaganay

CRÈCHE

par Emmanuelle SALINAS (directrice)

Bilan annuel - crèche Les P'tits Ours'Ain - 2025

Pour sa deuxième année de fonctionnement, la crèche Les P'tits Ours'Ain a augmenté sa capacité d'accueil. D'abord parce que le lancement de la crèche s'est bien passé, et ensuite pour mieux répondre aux besoins des administrés de la commune, qui ont exprimé un certain nombre de demandes pour de l'accueil collectif depuis l'ouverture de la crèche.

La capacité d'accueil est donc passée en septembre 2025 à 17 berceaux (au lieu des 12 initiaux sur la première année d'ouverture).

Quelques chiffres :

- en ce qui concerne le personnel : sont en poste : **1 directrice** à temps complet, et dorénavant **5 professionnelles** de la petite enfance, à temps complet également ;
- **une vingtaine de familles** accueillies en contrat régulier, tant sur le premier semestre 2025, que sur le second semestre, car la première année, il y avait plusieurs enfants en "petit contrat", présents seulement un ou deux jours par semaine ;
- un taux moyen d'occupation avoisinant les **70%** sur l'année (ce chiffre tient compte des horaires de contrats /VS/ l'amplitude d'ouverture de la crèche, des absences programmées et anticipées ou au pied levé, et des jours d'accueil occasionnel proposés (acceptés ou non par les familles) ;
- **6 stagiaires** accueillis sur l'année, avec une belle implication de l'équipe pour transmettre son savoir et ses compétences, dans le but de faire de ces étudiants des professionnels de demain ;
- plusieurs formations suivies par les unes ou les autres au sein de l'équipe, pour continuer à questionner les pratiques, performer dans la prise en charge des enfants et l'accompagnement de la parentalité ;
- un bilan budgétaire qui notifie **4,48%** d'économie par rapport au budget prévisionnel qui avait été établi pour l'année 2025.

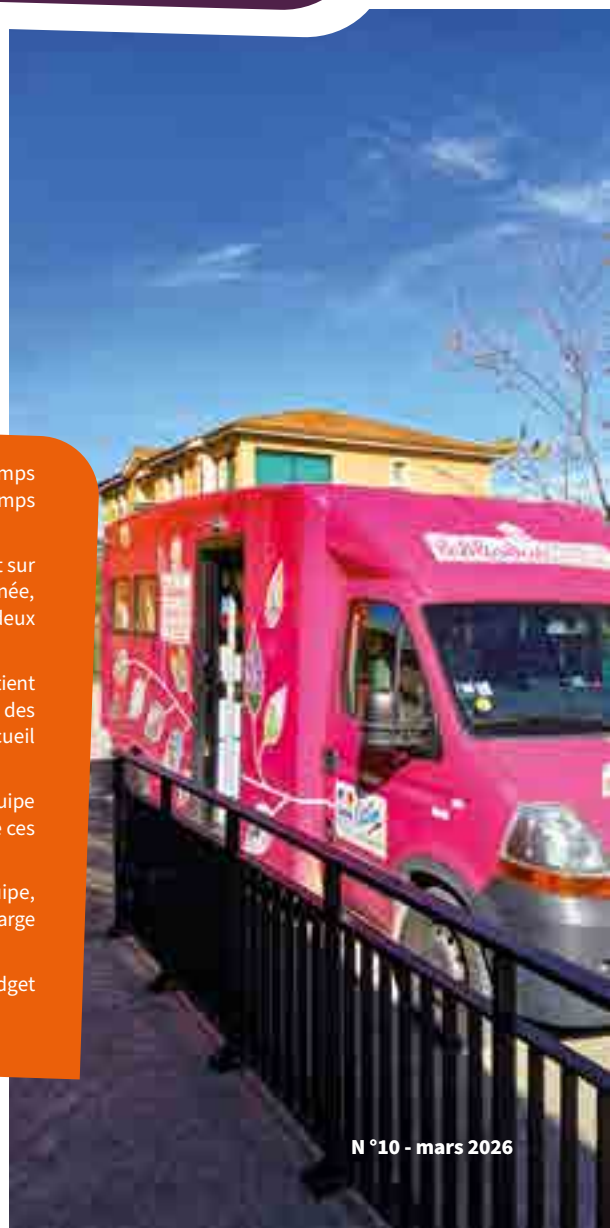

Une belle ouverture sur l'extérieur pour nos enfants accueillis :

Lancement de pas moins de 10 partenariats initiés au cours de l'année 2025 !, pour dynamiser le quotidien de la crèche, et enrichir les journées et les expériences pour les enfants :

- Ecole maternelle ;
- Ecole primaire ;
- Périscolaire ;
- EHPAD ;
- Association Des Sons et Des Sens ;
- RPE ;
- Intervenante Yoga ;
- Pompiers de Balan ;
- Bibliothèque de Chânes ;
- Bibliothèque Départementale de l'Ain.



Des valeurs fondamentales portées par la directrice et son équipe :

À la crèche, nous mettons un point d'honneur à considérer l'enfant dans son individualité au sein du collectif. Nous utilisons sans modération la bienveillance, la verbalisation, la communication, l'observation, et l'écoute des enfants, pour favoriser le bien-être de tous (individuel et collectif) au sein de la crèche chaque jour.

L'équipe, solidaire, consciencieuse et engagée, fait preuve d'un très bon niveau de communication pour se mettre d'accord sur les pratiques et avancer ensemble dans une pédagogie pensée collectivement. Tout est réfléchi, rien n'est laissé au hasard, et rien n'est laissé sans considération.



Des parents accueillis, investis, et présents :

Quoi de plus beau et de plus gratifiant pour une équipe que de constater la participation massive des familles à tous les événements que nous avons proposés ?!

Semaine de familiarisation à l'arrivée, café-parents, goûter festif pour Carnaval, ateliers yoga, réunions de parents, ateliers parents-enfants, anniversaires des enfants, spectacle de Noël en collaboration avec le RPE, fête de l'été, etc...

Les occasions se sont multipliées au fil des mois pour créer de la convivialité, permettre des temps d'écoute et d'échange, faire rentrer les parents dans la structure, et vivre des moments ensemble.

Nous sommes convaincues que ce sont ces moments-là, et le fait d'ouvrir nos portes en toute transparence qui contribuent au climat de confiance entre parents et professionnelles, et qui permettent une relation positive et collaborative tout au long de l'année.

Un énorme remerciement à tous les parents d'avoir à chaque fois fait en sorte d'organiser leurs agendas pour être des nôtres aux événements, et de faire vivre ainsi le quotidien de la crèche :-)!

Les projets pour 2026 :

Nous souhaitons plus que tout faire perdurer toutes les actions mises en place en 2025, pour rester dans la même lignée, la même dynamique, et le même plaisir à travailler ensemble.

A l'été, il nous semble judicieux de mettre en place une enquête de satisfaction à destination des familles, ce qui permettra de re-questionner encore nos pratiques et d'améliorer le service aux familles au sein de la crèche.



**Créer de la convivialité,
permettre des temps
d'écoute et d'échange**



Bilan annuel du Relais Petite Enfance 1-2-3 Mat'Ain

par Aurélie JACHI

Une année riche en accompagnement et en partenariats

2025 a été une année riche en changements pour le Relais Petite Enfance (RPE). Associatif depuis une dizaine d'années, il est maintenant municipal, changeant de statut, de nom et de responsable. Le relais est géré par la mairie de Béligneux, avec une convention tripartite entre les communes de Béligneux, Balan et Bressolles.

Tout au long de l'année 2025, le Relais Petite Enfance (RPE) a poursuivi sa mission d'accompagnement auprès des familles, des assistants maternels et des gardes d'enfants à domicile des communes de Béligneux, Balan et Bressolles. Véritable lieu ressource de la petite enfance, le RPE a joué un rôle essentiel d'information, de soutien et d'animation, favorisant la qualité de l'accueil des jeunes enfants.

Un accompagnement renforcé des familles

Le RPE a accueilli et informé 763 familles en 2025. Les parents ont pu bénéficier d'informations neutres et actualisées concernant les différents modes d'accueil, les droits et obligations du parent employeur, ainsi que les aides existantes. De nombreuses familles ont également fait appel au RPE pour des questions relatives au contrat passé avec leur assistant maternel (calcul des congés payés, mise en place du contrat, fin de contrat...).

Cet accompagnement individualisé a contribué à instaurer une relation de confiance dès les premiers échanges, de déterminer quel mode de garde était le plus adapté à leurs besoins et de faciliter le rôle de parent employeur.

Un soutien quotidien aux professionnels de la petite enfance

Les assistants maternels ont été accompagnés tout au long de l'année, tant sur le plan professionnel que dans leur pratique quotidienne. Les temps d'échanges individuels ont permis d'aborder des questions liées au contrat de travail, à la réglementation ou encore à l'évolution professionnelle.

Les temps collectifs proposés par le RPE ont favorisé la rencontre entre professionnels, le partage d'expériences et la réflexion autour des pratiques éducatives. 36 professionnels ont pu participer à une action du RPE. Ces moments ont également permis à 53 enfants de vivre régulièrement des temps de socialisation adaptés à leur rythme, dans un cadre sécurisant et bienveillant.

Des animations et actions éducatives au service de l'éveil de l'enfant

Diverses animations ont été mises en place : ateliers d'éveil, temps de lecture, activités motrices, spectacle de Noël, activités en lien avec nos partenaires (EHPAD Les Améthystes, Bibliothèque, écoles maternelles), séances avec une intervenante musique, et une intervenante yoga, entre autres. Ces actions ont contribué à soutenir le développement global de l'enfant (sensoriel, moteur, affectif et social), tout en valorisant le rôle éducatif des professionnels de l'accueil individuel.

spectacle de Noël,
musique, yoga, lecture,
activités motrices...

Un travail partenarial au cœur du territoire

Le RPE s'inscrit pleinement dans une dynamique partenariale, en lien avec les services des collectivités, la CAF, la PMI et les acteurs locaux de la petite enfance.

Ces collaborations permettent de renforcer la cohérence des actions menées et d'offrir un accompagnement global et de qualité aux familles et aux professionnels.

Le RPE a notamment participé à l'écriture de la lettre des ASSMAT (organisée par le département), et est en lien constant avec les autres RPE du secteur, que ce soit les RPE de la côte ou de la plaine de l'Ain, l'objectif étant de garder une dynamique dans nos relais, tout en partageant nos expériences. Nous organisons ensemble les formations proposées aux assistants maternels mais aussi la journée des assistants maternels, en novembre.

Perspectives

Fort de cette année riche en échanges et en projets, le Relais Petite Enfance poursuivra son engagement en faveur de la petite enfance, avec la volonté de renforcer l'accompagnement des professionnels et de continuer à répondre au mieux aux besoins des familles des communes de Béligneux, Balan et Bressolles.



PÉRISCOLAIRE - CANTINE

par Claire Meunier

Bilan 2025 – 3 Plumes

Créés fin 2024, les services 3 Plumes ont pu s'installer et se développer durant toute l'année 2025. Les enfants scolarisés sur la commune sont accueillis de 7h15 à 18h30, tous les jours d'école. Ils sont encadrés par l'équipe d'ATSEM pour les enfants en maternelle et par l'équipe d'animation pour les enfants en élémentaire. Vous allez découvrir les grands projets mis en place dans les différents services : le périscolaire, le temps méridien, l'étude surveillée et le conseil municipal des enfants.

Le périscolaire du matin

Effectifs moyens : 25 en maternelle et 35 en élémentaire

Ce temps permet de commencer tranquillement la journée. Adapté au rythme de chacun, les enfants ont le choix entre participer à des activités encadrées ou jouer en temps libre sur l'un des pôles d'activités proposés : construction, lecture, imitation, dessin, jeux de société, etc.



Le temps méridien

Effectifs : 361 enfants sont inscrits au temps méridien. Ils sont en moyenne chaque jour 110 en maternelle et 190 en élémentaire.

Le temps du repas est proposé différemment que l'enfant soit en maternelle ou en élémentaire. Les plus jeunes bénéficient d'un service à table. Les repas sont servis dans une cantinière, laissant le choix aux enfants de commencer par l'entrée ou le plat chaud. Un seul service est organisé pour les enfants de maternelle. A la suite du repas, ils sont ramenés à l'école. Les enfants sont alors divisés en plusieurs groupes : ceux qui font la sieste sont répartis dans les dortoirs pour un temps de lecture ou de relaxation avant de s'endormir et ceux qui ne font pas la sieste ont un temps de jeux en extérieur.

Les enfants en élémentaire prennent leur repas au sein du self. La rotation des classes a été réalisée en lien avec les enfants du conseil municipal des enfants. Durant tout le temps méridien, les enfants ont la possibilité de participer à une activité sportive par jour. Nous faisons appel à une professeur de yoga le mardi et de danse le jeudi. Des jeux extérieurs sont également proposés en libre-service et des activités sont organisées par l'équipe d'animation. Deux salles calmes sont également à disposition des enfants.

Afin de lutter contre le gaspillage alimentaire, les enfants en élémentaire ont le choix entre « petite faim » et « grande faim », suivant leur appétit du jour. Les restes de pain et de fruits sont ensuite proposés aux enfants du périscolaire du soir. Les enfants sont également sensibilisés sur la gestion de l'eau lors du repas.

N'hésitez pas à contacter Aurélie JACHI, qui vous accueillera sur rendez-vous ou vous répondra, par mail: 123matain@ville-beligneux.fr ou par téléphone au 06 16 88 47 61





Et le mercredi et vacances scolaires ?

La commune travaille avec l'association Les Lômes afin de proposer un accueil collectif de mineurs les mercredis et vacances scolaires à Balan.

En 2025, ils ont été 97 enfants de Béligneux à être accueillis, soit 33 enfants de moins de 6 ans et 64 de plus de 6 ans.

Périscolaire du soir

Effectifs moyens : 40 en maternelle et 45 en élémentaire

Le périscolaire du soir est un temps de découverte et d'évasion. Les équipes travaillent d'arrache-pied pour organiser des activités à thème : activités manuelles, sportives, culturelles, etc. Les plannings sont affichés au sein de chaque accueil. Au sein du périscolaire élémentaire, des activités sur inscription sont proposées aux enfants afin de participer à de nouvelles aventures, plus approfondies comme la pétanque, la boxe, la photographie, les jeux du monde, la lecture à la lampe frontale, la randonnée ou les sorties à la maison de retraite.

Suivez l'actu des services 3 Plumes

Pour suivre toutes les activités proposées aux enfants durant les différents temps d'accueil, 3 Plumes dispose d'une page sur toutemonannee.com.

N'hésitez pas à demander le code parent.

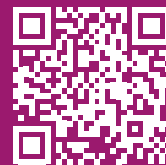

L'étude surveillée

Effectifs : 37 enfants sont inscrits cette année scolaire à l'étude surveillée

L'étude surveillée est proposée aux enfants de l'école élémentaire après la classe. Ce temps, encadré par les enseignants, permet aux enfants de faire leurs devoirs et d'être accompagnés dans la réalisation du travail personnel.

ZOOM SUR

LE PROJET

« MIEUX S'OUTILLER POUR MIEUX ACCUEILLIR »

La municipalité a pour volonté d'accueillir l'ensemble des enfants, quelle que soit sa situation ou son handicap. Ainsi, durant l'année 2025, le service 3 Plumes a mis en place un projet, soutenu par la CAF de l'Ain, dont les objectifs sont :

- Sensibiliser les équipes à l'inclusion et au handicap ;
- Adapter les locaux et la pédagogie afin de proposer un accueil de qualité pour tous.

Cela s'est alors traduit par l'organisation d'une formation à destination de l'ensemble des animateurs et ATSEM, l'installation d'espaces de répit au sein des différents bâtiments, l'achat de matériel spécifique et l'embauche d'un professionnel supplémentaire le midi. Ce projet est le fruit d'un travail partenarial très étroit avec le Pôle ressources handicap, Loisirs Pour tous, les Francas, l'IME de la Côtière, le SESSAD Bellevue, les écoles avec notamment le dispositif ULIS, et les représentants de parents d'élèves élus.

Les équipes 3 Plumes travaillent au quotidien pour un accueil serein dans un environnement adapté





En 2025, sur l'année scolaire 2024-2025, le Conseil Municipal des Enfants de Bélieneuve composé de 14 enfants s'est réuni tous les mercredis matins en deux groupes (une semaine chaque groupe) afin de mettre en place les objectifs sélectionnés en début de mandat parmi leur propagande de campagne électorale.

La commission 1
"bien vivre à Bélieneuve et solidarité"

a travaillé sur :

- l'opération Boîte à Chaussures de décembre ;
- la réalisation d'une exposition sur les lieux emblématiques de la commune ;
- l'organisation d'une collecte pour animaux ;
- l'organisation d'une soirée jeux en famille.

La commission 2
"bien vivre à l'école et écologie"

a travaillé sur :

- réflexion sur les jeux souhaités pendant le temps de la cantine, et sur le lieu de mise à disposition ;
- réalisation de panneaux de sensibilisation aux bons gestes ;
- organisation de la journée "j'aime la nature propre" ;
- recyclage de déchets (bouchons, stylos, feutres...) ;
- activités en famille pour confectionner ses produits de beauté, etc



Le jeudi 13 novembre 2025, la nouvelle équipe du conseil municipal enfants, mandat 2025-2026, prenait ses fonctions, composée de 22 enfants (16 CM2 et 6 CM1 ; 10 garçons et 12 filles). Elle travaille en deux groupes, une semaine sur deux, le mardi de 16h30 à 18h00. Voici les projets de cette année :

Commission «bien vivre à Bélieneuve et solidarité» :

- Communiquer et participer à l'opération boîtes à chaussures (fait pour le 6 décembre) ;
- Organiser un concours de pâtisserie ;
- Installer des portes vélos et portes trottinettes vers l'église ;
- Participer à la conception de l'espace de loisirs près de la future médiathèque ;
- Aider les animaux (rencontre avec la vétérinaire) ;
- Échanges avec la maison de retraite.

Commission «bien vivre à l'école et écologie» :

- Organiser «incroyable talents» lors du temps méridien ;
- Remettre le banc de l'amitié dans la cour de l'école ;
- Participer à l'organisation du bal des CM2 ;
- Lutter contre les incivilités dans les bus ;
- Fabriquer des mangeoires pour les oiseaux ou maisons à insectes ;
- Recycler les bouchons ;
- Reconduire la matinée «j'aime la nature propre» du 7 mars 2026.





L'ASSOCIATION DES COMBATTANTS & VICTIMES DE GUERRE (ACVG)

Président André Bernard

TRADITIONNELLE VENTE DE «COCHONNAILLES» PAR LES COMBATTANTS

En ces journées d'automne des 17 et 18 octobre, l'ACVG tenait les divers points de vente des boudins, sabodets, saucisson à cuire et autres saucissons briochés. Et cette année encore, ce fut un réel succès.

L'Association des Combattants de Béligneux- Chânes -La Valbonne remercie les habitants, les gens de passage ainsi que les vendeurs et vendeuses tout spécialement nos adhérents les plus jeunes qui se sont libérés pour tenir les stands.

SORTIE EN HAUTE SAVOIE

Dimanche 31 août, les anciens combattants et leurs ami(e)s se sont rendus en Haute-Savoie pour assister à la «Grand Messe» au col de la Fry à MANIGOD avec les chorales du canton, les cors des Alpes, harmonicas et accordéons. Un moment solennel sous le soleil en présence de l'Evêque.

Puis direction le Grand Bornand pour déjeuner au restaurant «La Ferme du Pépé» où nous a été servie une délicieuse tartiflette accompagnée de salade et charcuterie et avec en dessert une grosse part de tarte aux myrtilles.

L'après-midi nous avons assisté au concert d'un groupe suisse «Oesch's die Dritten» où nous avons pu applaudir, entre autres, Mélanie «yodleuse». La journée fut très appréciée par les 30 participants.

Prochaine sortie le 21 novembre pour des Retrouvailles avec les Cars Michel à RIORGES.

CEREMONIE DU 11 NOVEMBRE 2025

En cette belle matinée du 11 novembre 2025 de nombreux habitants se sont retrouvés autour du Monument aux Morts - Place de la Grande Hermière - afin de commémorer le 107ème anniversaire de l'armistice de 1918.

Après les allocutions de Monsieur le Maire Philippe Ferrand et du Président des Combattants, Monsieur André Bernard, les enfants des écoles ont chanté «La Marseillaise». Cette année la lecture des noms des «Morts pour la France» fut faite par deux enfants du Conseil Municipal et un OPEX Mr Nicolas Gouttefangeas. Une gerbe fut déposée devant le Monument aux Morts mais aussi devant la stèle au cimetière où les noms des «Morts pour la France» ont été lus par deux enfants et par un autre OPEX Mr Gilles Florés.

Le verre de l'amitié fut offert par la municipalité. Puis le traditionnel banquet fut servi pour les 70 convives qui se sont retrouvés à la salle des fêtes. Une bonne ambiance régna tout l'après midi.



COMITÉ DE JUMELAGE MONTLUEL & COMMUNES ENVIRONNANTES : RETOUR SUR L'ANNÉE 2025

Deux rencontres franco-allemandes ont eu lieu en cette année 2025 ; tout d'abord en juin, lorsque 29 habitants de nos communes se sont rendus pour 3 jours en Alsace, à Chatenois (près de Sélestat), pour y retrouver 10 de nos amis allemands d'Ostfildern. Nous avons bâti un riche programme d'activités culturelles (visite de l'écomusée d'Alsace, de la bibliothèque humaniste de Sélestat, du Haut-Koenigsbourg etc.) agrémenté d'une soirée conviviale au cabaret le Tournesol de Wildersbach. Une soirée jeux de société a permis d'intensifier les échanges linguistiques. L'autre rencontre, désormais traditionnelle, s'est déroulée les 20 & 21 septembre, dans le cadre de la Lyon-Kayak – sixième participation avec, comme à l'accoutumée, des équipages franco-allemands : nous avons ainsi pu affréter un dragon boat, avec 10 rameurs, et 18 canoës biplaces. Du côté allemand, 9 jeunes sont venus. Du côté français, nous avons 31 participants, et notamment 10 jeunes des Ricochets (MECS de Dagneux). Pour ceux qui préféreraient le plancher des vaches, une randonnée a été organisée par le comité de jumelage sur les bords de Saône et dans le Vieux-Lyon. Un weekend placé sous le signe de la convivialité et la bonne humeur, et que le mauvais temps n'a entamé en rien. Plus d'une quarantaine de personnes ont participé à la soirée (dimanche) pizzas & crêpes sous la halle Didier à Dagneux.

Par ailleurs, en mai de cette année, 16 habitants de nos communes (inscrits ou non au cours d'allemand du lundi) ont pu suivre un stage intensif d'allemand d'une semaine à Ostfildern.

A la mi-juillet, une délégation emmenée par Anne Fabiano, maire déléguée, s'est rendue à Ostfildern pour participer aux célébrations du 50ème anniversaire de la création de la ville allemande.

Le 17 octobre 2025, le comité de jumelage de Montluel a organisé la troisième édition de « son » Oktoberfest. Animée musicalement par les dix musiciens et deux chanteuses du groupe Wonder Brass (Meximieux) la soirée a séduit plus de 80 personnes venues sous la halle Didier à Dagneux. Flammkueches et bière, costumes traditionnels, musique française, mais aussi d'outre-rhin – un mix culturel détonnant qui séduit chaque année nos adhérents.

Autre tradition désormais bien établie, le comité de jumelage invite en fin d'année petits et grands à venir confectionner leur couronne de l'Avent. Cette activité manuelle s'organise dans le cadre de notre fête de Noël, bredele (petits gâteaux alsaciens) et vin chaud sont servis aux participants. Une année riche de rencontres s'achève, et déjà nous planifions de nouveaux événements pour 2026 (stage linguistique à Montluel, séjour à Berlin etc.)

IN MEMORIAM

Ayons une pensée pour Georges Mauer qui nous a quittés le dimanche 25 janvier. Il a longtemps œuvré au sein du bureau du comité de jumelage, notamment en tant que secrétaire.

Nous adressons nos pensées les plus sincères à sa famille, à ses proches, ainsi qu'à toutes celles et ceux qui ont eu la chance de le côtoyer au sein du comité.



BODY ART

Rétrospective d'une année 2025 rythmée et réussie

L'année 2025 a été une année exceptionnelle pour Body'Art, marquée par une croissance significative, des performances mémorables et un engagement renouvelé envers la communauté. L'association a continué de promouvoir la danse sous toutes ses formes, offrant des cours de qualité pour tous âges et pour tous niveaux. Les événements organisés tout au long de l'année ont été des succès retentissants. Le gala annuel a rassemblé un public nombreux à l'espace Vaugelas de Meximieux. L'association a participé à plusieurs événements locaux tels que la fête Nationale, la parade de Noël.

Implantée sur la commune depuis 2000, le studio Body'Art, crée la cohésion et sait la partager. Au-delà des superbes chorégraphies créées par les professeurs, cette association de danse est un lieu où la bienveillance est au cœur de l'expérience. Le bien-être des élèves est une priorité afin que la danse devienne un langage, un moyen d'expression.

Nos professeurs vous accueillent pour des cours de stretching, street jazz, break dance, renforcement et pilates (cours mensuel)

Cours enfants dès 21 €/mois
Cours adultes dès 26 €/mois
Pack family très avantageux
Carte 10 cours 85 € adhésion 10 €

Renseignements :

bodyartdanse.fr
Bodyartdanse2000@gmail.com
06.83.51.75.53



• ASSOCIATIONS •

MAIALI PLONGÉE

LE SAVIEZ-VOUS ?

Il existe un Club de Plongée Sous-Marine sur votre commune.

Vous avez envie de découvrir les fonds sous-marins, la faune et la flore des lacs environnants, de la Méditerranée voire de contrées plus lointaines, rejoignez le Club de Plongée Maïali.

Situé dans l'enceinte du camp militaire de La Valbonne, ce Club Associatif civil assure les formations FFESSM du niveau 1 (formation essentiellement en piscine) au niveau 3 ainsi que les premiers niveaux d'encadrement.

Vous pourrez plonger encadrés ou en autonomie à différentes profondeurs suivant le niveau préparé. De plus, vous pourrez compléter vos aptitudes avec des formations ciblées «gestes aux 1ers secours sur plongeur en difficulté» des plongées aux mélanges ou encore avec de la biologie marine.

Les diplômes obtenus vous permettront de plonger partout dans le monde.

Nous conseillons un baptême gratuit avant toute inscription au Club et sur réservation auprès de contact@maialiplongee.fr.

Les inscriptions ont lieu à chaque rentrée de septembre.

Nos formations et entraînements ont lieu les mardis ou jeudis soir de 19H30 à 21h30 ainsi que le samedi matin, créneau pour les enfants et adolescents de 9h30 à 12h.

Un âge pour débiter ?

Les enfants sont accueillis à partir de 10 ans dans notre club. Mais la découverte de la plongée sous-marine peut se faire à tout âge. Un certificat médical de non contre-indication à la pratique de la plongée en scaphandre est cependant nécessaire et réalisable auprès de votre médecin traitant. (certificat non nécessaire pour la réalisation d'un baptême).

Pour débiter il suffira d'investir dans des palmes, un masque et un tuba. Le reste du matériel est prêté par le Club.

Mais le Club plongée Maïali, ce sont aussi des moments de convivialité partagés entre plongeurs (euses) et leurs familles : des soirées biologie pour découvrir la vie sous-marine, un repas partagé moules/frites, des événements festifs comme une soirée beaujolais nouveau, la galette des rois, le barbecue en fin de saison. Mais vous pourrez également participer à des événements plus sportifs comme une journée raquettes en montagne ou la descente de l'Ain à la palme.

Alors si vous avez envie de découvrir la beauté et la richesse du monde sous-marin, les coraux, poissons, de l'infiniment grand à l'infiniment petit, laissez-vous tenter et rejoignez-nous.

A bientôt !

Le monde du silence de J.Y COUSTEAU et L. BALLESTA est à portée de palmes !

Plus d'informations sur notre site internet : www.maialiplongee.fr



SOU DES ECOLES

Le Sou des écoles permet au travers de manifestations de collecter de l'argent pour aider les écoles à financer des projets pédagogiques et ses sorties scolaires. Il œuvre en concertation avec l'équipe enseignante, il est animé par des parents bénévoles et ne peut vivre que grâce aux personnes participant aux manifestations. Concernant l'année scolaire 2024-2025, le Sou des écoles a alloué une enveloppe de 8 120 euros aux écoles élémentaire et maternelle, servant à financer les différentes sorties scolaires, ainsi que l'achat d'outils pédagogiques. L'équipe du Sou des écoles remercie l'ensemble des personnes qui contribuent aux différentes manifestations, ainsi que la Municipalité, les enseignants, le régiment de la Valbonne et les parents qui nous soutiennent.

Pour nous contacter : soudesecoles.beligneux@gmail.com

L'équipe du SOU

Suite à l'assemblée générale de septembre dernier : 5 membres sont restés au bureau et 1 nouveau parent nous a rejoints et nous lui souhaitons la bienvenue au SOU !

Voici donc la composition de ce nouveau bureau :

Présidente : Mélanie MOUTY, **Vice -présidente :** Adeline CREPET

Trésorière : Delphine SEIGNORET, **Trésorier adjoint :** Charlie BALLOCH

Secrétaire : Marie PAGEIX, **Secrétaire adjointe :** Emilie BERNELIN

Merci également aux nouveaux bénévoles qui nous ont rejoint cette année et qui se sont déjà grandement impliqués.



ENTRAMILOISIRS.

Concours de pétanque à Béligneux : une matinée sous le signe de la convivialité

Ce jeudi 3 juillet, dès 8h30, sur la place de la Grande Hermière à Béligneux au rythme des carreaux et des éclats de rire, a eu lieu le traditionnel concours de pétanque qui a réuni plusieurs équipes pour partager un moment chaleureux sous un ciel estival.

Les équipes se sont affrontées avec sérieux mais toujours dans la bonne humeur. Les parties se sont enchaînées tout au long de la matinée, ponctuées de belles performances.

L'événement a une fois de plus prouvé que la pétanque reste un sport où l'esprit d'équipe et la convivialité priment sur la compétition.



LA CORDÉE BELIGNEUX, BALAN.

Présidente Mme Andrée RESPONDEK



Le dimanche 29 juin 2025 fut une journée très conviviale pour notre communauté Balan-Béligneux, pour entourer notre curé: Père Georges Rety (qui depuis s'en est allé rejoindre celui pour qui il s'est dévoué toute sa vie). Toute une équipe de la « Cordée » s'est mise à l'œuvre pour cette belle réussite de notre repas paroissial annuel dans la cour de la cure. Après l'installation des chapiteaux, de tables et préparation du repas à 11H à l'Église St Pierre de Béligneux

une messe festive présidée par notre Père Georges assisté de notre Diacre Maurice Simplex a été suivie d'un vin d'honneur à la cure où tous ont pu échanger et se retrouver. Le Père Patrick de Varax a pu se libérer et faire le plaisir de partager un moment très apprécié avec nous avant de repartir à ses responsabilités. Malgré la chaleur ce fut un très bon moment de convivialité, de rencontre et d'amitié. Je remercie tous ceux qui ont participé de quelque manière que ce soit pour la réussite de cette journée.

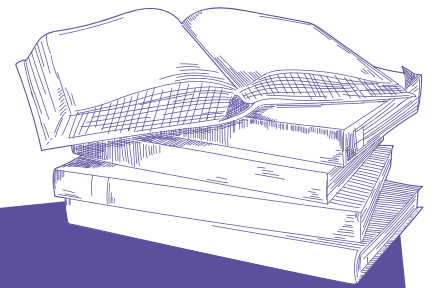

« EGLISE LA RENCONTRE »

UN MERCREDI APRÈS-MIDI : VENUE DU BIBLIOBUS.

En ce mercredi 3 septembre était proposée pour la première fois une animation de lecture dans le cœur du village de Béligneux place du marché comme chaque semaine désormais.

Ce bibliobus propose une littérature éclectique de tous âges, permettant de redonner le goût de la lecture à nos jeunes et de permettre l'accès aux adultes pour se cultiver avec des livres plus anciens.

Les amoureux de la littérature y trouveront un accueil chaleureux et le livre de leurs souhaits.

Horaires : tous les mercredis de 14h à 17h.

Contact : Lucien Marzocchi : 06 78 05 21 92



BRUTUS LYON OBJECTIF CULTURE 103

L'association des Brutus Lyon Objectif Culture 103, dont le siège est adressé à Béligneux, s'applique à partager les histoires de notre bonne ville de Lyon.

Nous ne sommes pas des historiens mais des passionnés, bons vivants, des gones et fenottes. Et Lyon est une vieille dame qui nous raconte plus de 2000 ans d'histoire, mais aussi d'histoires, qu'elles soient humaines, gastronomiques, architecturales, sportives ou mystérieuses.

A l'origine de l'association une bande de copains qui se rencontrent au stade pour encourager l'OL. Progressivement l'idée d'une association culturelle naît et très vite les soutiens ne sont pas que des fans de notre club de foot. Il suffit d'adhérer pour être averti des sorties que nous organisons et y être convié, sans autre obligation, ainsi qu'à participer à l'AG des Brutus, histoire de partager en notre compagnie, un casse croûte lyonnais.

<https://www.helloasso.com/associations/brutus-lyon-objectif-culture-103>



Depuis deux ans, nous avons participé au repas du patrimoine à la Halle Tony Garnier, parcouru Lugdunum avec les « Visites des filles », soutenu les Lug Gones supporters du LHC, soutenu la campagne pour les réparations de la basilique de Fourvière, lancé une opération lumignons, organisé la visite du musée de l'eau, du musée de l'OL, mais aussi un traditionnel mâchon au bouchon lyonnais la Meunière, ...

Nous ne manquons pas d'idées.

Si vous souhaitez nous connaître nous tenons un compte Facebook sur lequel nous publions presque un billet par jour.



#01

Eglise Saint Pierre

qui sera rénovée sur ce mandat Restauration en trois phases.

Phase 1 : assainissement de l'église

Phase 2 : reprise des sols par zones et installation d'un nouveau chauffage

Phase 3 : façades intérieures, son, et éclairage intérieur et extérieur)



#02

La Valbonne - Chânes

Le projet d'extension de la bibliothèque ne va pas sans le projet d'un mode doux pour relier la gare de La Valbonne à Chânes : une vraie voie de circulation douce permettant la circulation en toute sécurité des usagers non motorisés comme les piétons ou les cyclistes, longeant la route du Dauphiné.



#03

Le préau sportif

Afin de permettre aux enfants de l'école d'accéder facilement à l'éducation sportive sur le site du groupe scolaire.



#04

Centre ville

Pour donner à notre commune un vrai centre attractif avec des commerces de proximité, des logements, des parkings, un aménagement urbain adapté, etc.



#05

L'étang de la Combes

la remise en eau de notre ancien étang pour valoriser notre patrimoine naturel et recréer un véritable lieu de rencontre.



BÉLIGNEUX

numéros utiles

ADMINISTRATION

Mairie

22 rue de la Gare - 01360 Béligneux
04 72 25 30 70

accueil@ville-beligneux.fr

<https://www.ville-beligneux.fr/>

ouverture au public :

lundi - jeudi : 9h00 - 12h00 /
14h30 - 17h30
mardi - vendredi : 14h30
- 17h30

ouverture le 1er samedi de chaque
mois de 9h00 à 12h00

3CM

485 rue des Vallets - 01120 Montluel
04 78 06 39 37

infos@cc-montluel.fr

<https://www.3cm.fr/>

ouverture au public :

du lundi au vendredi 8h30 -
12h00 / 13h30 - 17h00

Conseil départemental de l'Ain

conseillers : **Elisabeth Laroche /
Romain Daubié** -

Hôtel du département

45 Avenue Alsace Lorraine - 01012
Bourg en Bresse Cdex

04 74 32 32 32

accueil@cg01.fr

<https://ain.fr>

ouverture au public :

8h30 - 12h / 14h00 - 18h

Maison France Service

485 rue des Vallets - 01120 Montluel
04 78 06 70 40

franceservicescotiere@3cm.fr

www.cc-montluel.fr

ouverture au public :

du lundi au vendredi
8h30-12h/13h30-17h

Préfecture de l'Ain Louis-Xavier Thirode

45 Avenue Alsace Lorraine

04 72 32 30 00

prefecture@ain.gouv.fr

www.ain.gouv.fr

ouverture au public :

du lundi au vendredi
08h15-12h45 / 13h30-16h15

ANIMAUX

Référente : **Djamilla Ravarotto**

Mairie de Béligneux

04 72 25 30 70

Vétérinaire

Nelly Laurent

118 route de Lyon - 01360 Béligneux

04 78 88 24 98

du lundi au samedi 9h00

- 12h00

SPA

25 Quai Jean Moulin - 69002 Lyon

04 78 38 71 71

spalyon@spa-lyon-asso.fr

www.spa.asso.fr

BIBLIOTHÈQUE

2343, route du Dauphiné 01360
BÉLIGNEUX

04 78 06 55 91

bibliothèque@ville-beligneux.fr

Horaires d'ouverture :

mardi 16h45 à 18h45

samedi 9h45 à 11h45

CULTE

Presbytère

Père Patrick de Varax

01120 Montluel

04 78 06 11 60

paroisse.montluel@orange.fr

www.paroisse.montluel.fr

Messe un dimanche sur deux à
Béligneux

Eglise évangélique La Rencontre

Lucien Marzocchi -

31 place de La Valbonne - 01360
Béligneux

06 78 05 21 92

Mardi 19h30

DÉCHÈTERIE COMMU- NAUTAIRE

rue de la plaine - 01120 La Boisse

ouverture

du lundi au samedi de 8h30
à 11h45 et de 17h30 - 17h45

DÉPANNAGE

ENEDIS

Urgences : 09 72 67 50 01

SOGEDO

Urgences ! 04 74 61 02 14

Clientèle : 04 76 61 02 14

ASSAINISSEMENT

3CM

04 78 06 39 37

POSTE LA VALBONNE

01360 Béligneux

04 37 85 83 50

ouverture au public :

du mardi au vendredi 9h00
- 12h00 / 14h00 - 16h30 ;
samedi 9h00-12h00

Les heures de relève du cour-
rier :

du lundi au vendredi à 15h
et samedi à 11h

Service Distribution du courrier

Dagneux :

3631

Conseiller financier :

04 37 85 83 53

Distributeur de billets à l'extérieur.

POMPES FUNÈBRES

Marbrerie Rosset

Chemin Gillard - 01120 Dagneux

04 78 06 18 04

Pompes funèbres de la Côtière

ZI les Verchères - 01800 Meximieux

04 74 61 05 25

Pompes funèbres Pinault

01700 Miribel

04 78 55 18 31

SANTÉ

Pharmacie

87 route de Genève

04 78 06 21 47

du lundi au vendredi

9h-12h/14h-19

samedi

9h00-12h00/15h00-19h00

SCOLAIRE

Ecole élémentaire le Chat Botté

M. Agosthino

04 78 06 35 96

Ecole maternelle le Petit Poucet

Mme Moulin Rouäst

04 78 06 46 70

PÉRISCOLAIRE

Les trois Plumes

Claire Meunier

07 43 15 67 33

SOCIAL

travailleur social

Amandine Garnier

07 56 46 27 15

CCAS

04 72 25 30 70

mairie@ville-beligneux.fr

TOURISME

Office du tourisme 3CM

Place de la gare - 01120 Montluel

04 72 85 78 54

TRANSPORT

Taxi Plan B - 06 98 39 81 31

06 10 01 41 98

SNCF - 36 35

CARS PHILIBERT - 04 74 46 19 19

TICO - 3CM - 04 78 98 56 26

NOUVEAU

sur Béligneux

Votre pharmacie facilite l'accès aux soins de santé et vous propose depuis peu la téléconsultation avec SafeSanté. Une consultation médicale immédiate avec un médecin généraliste via une plateforme qui garantit un accès médical à distance rapide sans rendez-vous, ou avec prise de rendez-vous sur Doctolib, et une prescription d'ordonnance si nécessaire.





Réalisation et Régie Publicitaire

04 75 51 88 40

Fax 04 75 53 75 65

info@afcommunication.com

SIÈGE SOCIAL

10 allée Hispano Suiza | ZA de Fortuneau
26200 MONTÉLIMAR

Bureaux secondaires : Bordeaux, Lyon et Strasbourg

L'éditeur ne garantit pas le caractère exhaustif des informations contenues dans ce bulletin et remercie par avance les lecteurs de leur indulgence.





Implantés à Bèlignèux, dans l'Ain (01), nous sommes **spécialisés dans l'industrialisation et la fabrication de fileries et faisceaux électriques préfabriqués**, ainsi que dans le **câblage d'armoires et de coffrets basse tension et haute tension**.

Nous intervenons dans des secteurs variés tels que l'industrie, le médical, l'automobile, le photovoltaïque et bien d'autres, en mettant notre expertise au service de vos projets techniques.

212 Rue de la Côtière ZA les 28 - 01360 Bèlignèux
t. 04 78 06 57 57 - www.sovicam.fr

TAXI

PLAN B

06 98 39 81 31

☑ Transport médical estrie conventionné (consultations, Rayons, chimio, dialyses, hospitalisation, etc)

☑ Gares & aéroports - Transferts rapides et confortables

☑ Courtes & longues distances - Où que vous ayez, nous vous y emmenons

✓ Punctualité & sécurité assurées ✓

TAXI DE BELIGNEUX

24h/24h 7/7

SUPER U Montluel



16 cours de la Portelle - 01120 Montluel - **04 78 06 26 78**

Ouvert du lundi au samedi de 8h30 à 20h, le dimanche de 9h à 12h.

... pour vous, près de chez vous !



- Travaux de Cimetières
- Pompes Funèbres
- Chambre Funéraire
- Transport de Corps
- Articles Funéraires

Marbrerie Alain ROSSET

Tél : 04 78 06 18 04 • marbrerie.rosset@gmail.com

Siège Social / Atelier / Magasin
"Les Chartinières" 01120 DAGNEUX

Ville de
BÉLIGNEUX

Horaire:

Lundi : 9h-12h et 14h-17h30

Mardi : 14h-20h

Fermée le mercredi

Judi : 9h-12h et 14h-17h30

Vendredi : 14h-17h30

1er samedi de chaque mois : 9h-12h

22, route de la gare
01360 Bèlignèux

04 72 25 30 70

mairie@ville-beligneux.fr
www.ville-beligneux.fr

